夕刊 臺灣日日新報 十二月三日

イプセン IBSEN

日米會談最後の峠
米、遂に對日照會
我兩大使、ウ次官會見

【ワシントン二日發同盟】野村、來栖兩大使はウエルズ國務次官の要請により二日午前十時二十分(日本時間三日午前零時二十分)國務省を訪問、同次官と三十五分間に亙つて會談を遂げた、右會談はル大統領の旨を受けウエルズ次官が諸問題につき日本政府に對し或る種の照會を爲したものと見られる

【ワシントン二日發同盟】國務省當局はウエルズ次官、野村、來栖兩大使會談終了後、「ウエルズ次官は大統領の命により野村、來栖兩大使の來訪を求め大統領に報告する爲め諸問題につき日本政府に對し或る種の照會を爲したものである」と語つた

日本の回答を期待
ル大統領、記者團に答ふ

【ワシントン二日發同盟】ル大統領の二日新聞記者團會見は對日問題が殆ど全部を占めたが、大統領はこの四月日米會談開始以來太平洋の平和確保につき努力した經緯につき述べ、次いで六月日佛印共同防衞協定に基く日本軍の佛印進駐につき自己の見解を表明した次いで話題を轉じ、大統領は二日ウエルズ次官を通じて日本政府に致した照會は最近の佛印事態につき日本政府の説明を求めると共に今後の意圖につき質したものであるとし、速かに回答を期待する旨述べた、ル大統領が會談續行上の障害を日本責めに歸して交渉成否の責任轉嫁を策したものか否かは未だ判明しない

推測餘地與へず
ウエルズ次官一問一答

【ワシントン二日發同盟】ウエルズ次官、わが兩大使會談、これに續くル大統領及び國務次官會談のため二日國務省新聞記者會見は午後二時に至り漸く開催、ハル長官病氣のためウエルズ次官が應答に當つた、先づ野村、來栖大使と會見、殊に日本政府に發した照會の内容につき活潑な質問が出たがウエルズ次官は國務省當局の發表以外は何事も洩らさぬといふ慎重ぶりであつた、又「右の照會は日本政府よりの回答につき期限を附したか」の質問が出たが、これに對しても推測の端緒をすら與へなかつた、その他記者團との一問一答次の通り

問　日本政府に對する照會は急速に回答が期待されるやうなものか

答　日本政府が何等かの回答をなすものと考へる、然し日本側兩大使と更に會見するかどうかについては未だ決定がない

問　會談は一體どれだけ續くのか

答　さういふことで發言の危險に冒したくない

以上の外「極東における新事態につき新たな情報に接したか」との質問が出たが、ウエルズ次官は「けふは何も來ない」と答へた、更にロンドンで發表のワシントン情報に依れば極東に新事態勃發の場合、英國政府は無抵抗行動に出る旨米國政府に通告したと云はれ、これについても質問が出たが同次官は「斯かる報道は關知しない」と答へた、ホワイト・ハウスにおける首腦會議の内容についてもウエルズ次官は言明を避けた

次官との會見　大統領の指示
米消息筋重視

【ワシントン二日發同盟】わが兩大使のウエルズ次官訪問は特にル大統領の要請に依るもので、大統領が日米會談の休み多き知取止めて……かつく通りル大統領が日米交渉の推進上何等か重要事柄の闡明を必須要件とした事が窺はれる、消息筋も斯く大統領自ら問題の整理に乘出した事は會談の成否に極めて重要性があるとし、二日次の見解を表明した

大統領自ら會談に介入して最近の事態闡明を求めたもので、その意義は頗る重要である

自給圈確立民間の活動期待
谷口次官告示　東亞經濟懇談會開會

【東京發同盟】東亞經濟懇談會定時會員總會は三日午前帝國ホテルに開催來賓として谷口大藏次官外關係各省係官及び藤山愛一郎氏外會員約百五十名出席、國民儀禮の後、總會長代理として藤山愛一郎氏より

日滿華三國の共同宣言が成立せられてより正に一ケ年を經過しその記念式も盛大に擧行せられた……

谷口次官告示(要旨)　東亞經濟懇談會は今次事變處理の重大目標である日滿華三國共存共榮互助連環の經濟關係確立に協力する機關として昭和十四年七……

陸海軍長官を招致
ル大統領、ウ次官等協議

【ワシントン二日發同盟】野村、來栖兩大使とウエルズ次官との會見後、ウエルズ次官は二日正午ホワイト・ハウスに赴きスチムソン陸軍長官、ノックス海軍長官も參集しル大統領を中心に政府首腦部會議が行はれた、右會議は一時間十五分に亙つたがその内容については勿論不明であるがハル長官は風邪の爲め欠席、ホワイト・ハウスの何れにも姿を出さなかつたが一兩日參集するものかどうかその點も判然としない、右に關しホワイト・ハウス當局は會合は單に諸般の打合せ並に極東情勢の検討を行ふ爲めであると發表してゐる

【出席者】ル大統領、スチムソン陸軍長官、ノックス海軍長官、ウエルズ國務次官

ウ次官のお話拜聽
わが兩大使質問要點を外す

【ワシントン二日發同盟】野村、來栖兩大使はウエルズ次官との會見のため二日午前十時二十分國務省に到着、待構へた記者團の質問に答へ、曰くそれ記者團に退いて邀する樣な態度で應對した、先づ野村大使は曰く

日本政府はハル國務長官の提議につき凡ゆる角度から慎重に考慮して居る、日本の態度は出來れば戰爭を避ける事にある、戰爭は決して何事をも解決し得ない、何人も戰爭を欲する者はない

次いで記者團から來栖大使に對し「未だ努力して會談を成功に導き得る希望があると思ふか」との質問が出たのに對し、大使は「勿論會談はさうやすやすとは諦めない」と答へた、更にウエルズ次官との會談を終へた野村、來栖兩大使は

ル大統領自ら出馬
次回會談に成否決せん

【ワシントン二日發同盟】野村、來栖兩大使とウエルズ國務次官との會談は時間的には僅三十五分間だつたが、次官は二日の會談において大統領の命に依り、兩大使を通じ日本政府に或種の照會を提出したものと見られてゐる、日本側は右照會に對する日本政府の見解を示すことは當然であらうと見られ、或は次の會談は兩大使と大統領との間に行はれることになるうと云はれてゐる、今日まで大統領はハル國務長官の後楯となつて會談を指揮してゐたものだが、今や大統領自ら陣頭に立つたもので、從つて日米交渉は極まるか纏まらないかの成否を愈々決する瀬戸際に來てゐると云ふのが消息通の見る所である

新極東艦隊を編成
英、新嘉坡の防備攻勢急

【シンガポール二日發同盟】シンガポール放送は二日英海軍は新たに極東艦隊を編成、これを以て曾つての支那艦隊をも包含せしめ英本國艦隊及び英地中海艦隊と同様の地位を付與した旨發表した、なほこの艦隊は英、支那艦隊並びに東洋艦隊に代つて極東方面防衞に當るべきものであり、事實上濠洲並びにニュージーランド艦隊もこれに編入せられるものと解せられる

戰鬪艦ウエールス號入港

【ニューヨーク二日發同盟】AP シンガポール電によれば英新銳戰艦プリンス・オブ・ウエールス號(三萬五千トン)が二日シンガポールに到着した

【ニューヨーク二日發同盟】二日のUPシンガポール電は一隻以上の戰艦を含む英艦隊が二日シンガポール軍港に入港したと報じてゐる

【ニューヨーク二日發同盟】AP シンガポール電に依れば新任の英極東艦隊司令長官トマス・フイリップス大將乘艦の新鋭戰艦プリンス・オブ・ウエールス號は同司令長官等と共に二日シンガポールに入港した、英國が戰爭準備の爲め主力艦を極東に派遣したのはプリンス・オブ・ウエールス號が最初である一方シンガポール當局は外に重戰艦も近く入港する豫定であると發表した

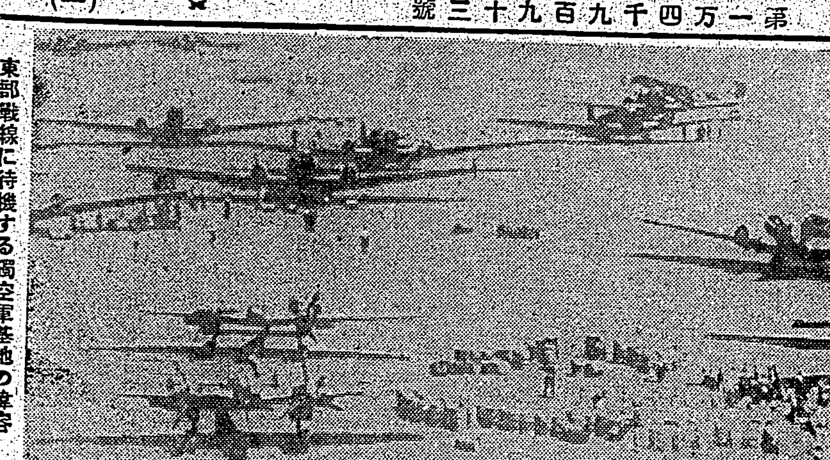

東部戰線に待機する獨空軍基地の偉容

尖兵
内にも外にも睨みは利かず
米國のヂレンマ……廣瀨彦太

大國の米國も腹背に敵を受けてはどうにもならぬ、腹背といふのは、大西洋のドイツ、太平洋の日本をいふのではない、此の二つを一方とし、國内の不一致を他方とするものである

今日獨逸の海軍勢力は英國の七分の一といふからには、米國にとつても略ぼ同様といへるであらう、然るに此の小敵に對して、米國は今日全海軍の四、五割を割いてこれに備へてゐる。そして殘るところの五、六割をもつて太平洋に從屆してゐる、十割でさへも、睨みの利かぬ太平洋方面の護りをば、此の位の弱勢力では如何ともすることは出來まい、英國の援助を借り、濠洲や蘭印の勢力を併せ、大東亞に武力を得なくては、……

……

國民力振起を主眼
不急議案採擇せず
中央協力會議運營方針

【東京發同盟】決戰應答成るの時國民の總意を集結し有效な國民組力の發揮を目ざす第二回中央協力會議を愈々四日に控へて大政翼贊會では諸般の準備を進めて居るが、愈々急速に進展する國際關係に鑑み……

新蘭拓相事務引繼

【東京發同盟】東條、井野新拓相の事務引繼は三日午前十時より拓務大臣室に於いて行はれた

寶雞を連爆
敵空軍の再建工作粉碎

【〇〇基地三日發同盟】我が荒鷲の大隊は二日に續き三日も早朝より銀翼を連らねて基地を出發、陝西の要衝寶雞を急襲し、市街周邊の軍需施設群を爆碎、次で市外飛行場を襲ひ敵高射砲陣を冒し急降下爆撃を敢行軍事諸施設に巨彈の雨を降らせ、多大の損害を與へ……

濠洲水域で獨濠海戰
兩艦共に沈沒

【ロンドン二日發同盟】英海軍省は濠洲艦隊巡洋艦シドニー號(六・八三〇噸)が獨國假裝巡洋艦クイエルマルク號(九・四〇〇噸)と濠洲西方水域で交戰した結果に沈沒したと發表した……

英軍シヂレゼグ放棄を發表

【カイロ二日發同盟】英スポークスマンは英軍のシヂ・レゼグを放棄した旨二日次の如く發表した……

獨軍北阿戰況發表
英戰車八百臺鹵獲

【ベルリン二日發同盟】獨最高司令部發表

▼東部戰線　一、ロストフ地區の……

佛印、共同防衛強化
英米の謀略を慎重注意

【ハノイ二日發同盟】日米交渉が進展を見るに至つたに拘らず米英側は……

蘭印相次いで軍事措置考慮

【バタヴイア二日發同盟】蘭印の……

新嘉坡東方に機雷を敷設
機雷原ジ王國沖に及ぶ

【ワシントン二日發同盟】米海軍省は二日シンガポール東方水域に機雷が敷設された旨左の如く公表した

英海軍省の發表に依れば、シンガポール東方海上に機雷が敷設された、機雷原はジョホール王國岸沖に及び同方面は目下危險に於て航行すべきものである

英極東向け商品に許可制

【ロンドン二日發同盟】英政府は三日以降……

支那沿岸英系船舶に香港集結を命令

【ニューヨーク二日發同盟】……

上海引揚の米陸戰隊マニラ到着

【マニラ二日發同盟】上海引揚げの米陸戰隊……

浦鹽附近の航行を禁止
ソ聯政府發表

【ニューヨーク二日發同盟】二日のUPの傍受した莫斯科ラヂオに依ればウラヂオストツク附近水域を航行禁止區域に指定した旨發表した

五十歳以下の全男子徵用
英下院に提案

【ロンドン二日發同盟】チャーチル首相は二日の下院に人的資源徵用案を提案し十八歳から五十歳までの男子を兵役に徵用し且つ必要によつては五十歳以上の男子をも召集する……

關東局監理部長山口氏發令

人事

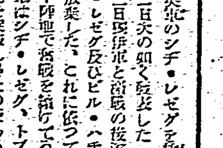

三國志(652)
(赤壁の卷)
吉川英治作　矢野橋村畫

火中の栗(五)

テラポール錠

感冒

化膿菌・淋菌のみならず肺炎菌・インフルエンザ菌をも撲滅するテラポールの生體内殺菌作用は既に昨冬、感冒・肺炎・氣管支加答兒・扁桃腺炎・中耳炎等に廣く實驗せられて顯著なる治癒効率を示したり。

東京・大阪　第一製藥株式會社

ご家庭の・・常備藥

こぢれて癒り難いものに特に効果的な榮養性の治療軟膏です……傷面に榮養を與へ、短時日で肉芽と表皮を新生して傷痕を殘さず治癒せしめるのが特長です。

きず　たゞれ　やけど

東京　田邊商店

ハリバ軟膏

美と愛情

有名病院婦人科使用　ワセトン球

肌を美しく健康にする　クラブ美身クリーム

故賀陽宮好子殿下 けふ葬場の御儀
今夜京都に向はせらる

【東京發同盟】去月二十六日薨去あらせられた故賀陽宮大妃好子殿下の御葬儀は初冬の空打ち曇り悲しみ深き三日午後二時から豊島ケ岡斂葬場に於ていと厳かに葬場の儀を執行はせられた、最後の御通夜に明けさせられた三日麹町區三番町の御殿では午前十時から御喪主恒憲王殿下を始め奉り皇族方御参列、御親族・宮内官等参列、荒木司祭長祭詞を白し勅使小出侍從、皇后宮御使小倉事務官の御拜禮あり、御喪主宮に次で各皇族御拜禮、諸員の拜禮あつて斂葬當日柩前祭の儀を終へさせられた、斯くて午後一時御靈柩は賀陽宮御緣故の陸軍將校が奉仕し柩を取つた松浦師團長が先導申上げ靈車に移し奉らせ午後一時十分御殿御發、御喪主賀陽宮殿下、高松宮引、還りませぬ御旅路に就かせられた、御悲しみの賀陽宮妃殿下を始め若宮、姫宮、秩父宮妃殿下を始め皇族方にも御見送りあらせられた、御靈車は松浦師團長、吉田司祭副長、荒木司祭長が馬車にて前行し靈車の御後には金萬事務官、諸將校の御車、葬儀...

[illegible]

「吹きなす笛」は葬場にまで悲しく流れ、哀悼一入迫る裡に同妃殿下にも御拜禮、邦壽王、美智子女王に次で各皇族殿下御拜禮、諸員の拜禮あり御儀を終へさせられた、斯くして御靈柩は再び靈車に移し奉り午後四時十五分東京驛に向はせられ、同夜九時二十五分發急行列車に御移紐の靈車にて京都に向はせられる

八青年學校を動員
海山平野で聯合演習
六、七日に亙って奮戰

[illegible]

將兵同樣に御勤務
畏し"海鷲の宮樣"
朝融王殿下の輝く行賞　伊藤海軍武官謹話

[illegible]

遡江作戰の花形
藤原、森大佐
豪膽艦長寺崎中佐

福岡中佐談

[illegible]

全島に湧く皇民奉公運動
高雄州の巻(完)
宇野特派員現地報告記

村も街も逞しく 知事も草鞋がけ
躬行實踐の奉公ぶり

[illegible]

柔道三段の猛者
故牛山見習士官喪の歸還

[illegible]

お砂糖値上げ
ふけからーりから斤當り二錢

[illegible]

援護會臺北市分會扱の寄附

[illegible]

飲食代の三割八厘課税
お客一人二圓以下は免稅
增稅とカフエー

[illegible]

決死ひらく突擊路

傷病勇士の恩給獻金等
競ふ獻納佳話
軍司令部、武官府に感激の進擊

軍司令部

[illegible]

市民の奉公道標に"常會指針"を發刊
島都常會指導に主力

[illegible]

急行以外は乘替なし
屏東に足の福音
南廻バスとも朝の急、準急行連絡

高雄屏東のダイヤ改正

[illegible]

厦門旭瀛國民學校增築竣工

[illegible]

佛印奧地開拓に營々
頼母しい增產戰士

[illegible]

配給米の量目不足に便乘
不埒な男にお灸

[illegible]

臺北市に二代目の女技手

[illegible]

木炭新竹州の姿
銀幕に收めて上映

[illegible]

遞信歌と報國團歌

[illegible]

あすの天氣

概況

[illegible]

今夜のラジオ

[illegible]

ハートー　陽流　便秘・痔疾・腸内異狀醗酵　大人用・小人用　全國藥店

ミクローゼ　胃腸強生　ホシ　一ケ月分(36錠)一円五〇錢
特に●常習便秘●食慾不振●榮養促進

家傳お灸　江草先生出張　毎日午前九時より午後五時迄　於臺北市公會堂

難病者を救ふ　伊賀寛靈師來る

會葬御禮　西澤達郎　健司　親戚一同

ビクター　洋樂愛好家協會　新編成による名曲の最高集　VOL.7　豐富な未發賣新盤より斯界の權威八氏厳選の名曲揃ひ　豫約募集開始　毎月頒布　十二吋赤六枚組　六ケ月分割配布

コロムビア　その意氣だ　さ　各省文部省、情報局、新聞社選定　霧島昇　松原操　李香蘭　毎朝ラジオで放送されて居ります!

なんだ空襲　防衞總司令部　陸軍省　東日・大每撰定　霧島昇・松原操・二葉あき子　空襲なんぞ恐るべき　コロムビアレコード

名曲音樂アルバム　テイチクトーレコ　A輯　美しく樂しい音樂で今日の疲れを忘れ明日の力を養ふ!　三枚一組アルバム附　琵琶湖哀歌　夜のタンゴ　雨の四馬路　B輯　荒城の月　古賀政男名曲組曲　組曲ワルツ篇　引續き名曲續々發賣

月收五十圓

結核　ヒトナー　血行をさかんにし抵抗力をつくるので結核の豫防と治療に最適の强壯劑です　甘く飲み良く效め　各地藥店にあり　發賣元

電機學校講義錄　高等・初等

南方共榮

日本の力を知らす　これが一番の事だ

大西文一氏談

中立拋棄は英の壓迫

タイ國の財政は英國が絶對の權力を持つてゐます。例へばタイ國通貨の二億三千萬バーツと同額以上の正貨を有してゐるが、これらは全部英ロンドンに預けられてゐる、また財政部の顧問が英國人であり、財政部の主要人物のタイ人はいづれも英國に留學したものばかりで、完全に財政は英が牛耳つてゐると見ることが出來ます、タイの經濟的實權も殆ど[illegible]す、また最近は米國の力が漸次行政方面に喰入り、これら顧問技術員は米人が占めてゐる有樣で、財政及經濟力は英米の支配下にある譯です從つて親日政府と見られてゐるピブン首相が國防第一を弁頭として徐々に外交、財政、經濟行政[illegible]實、行政の改革等の必要經費すら削減され、積極的財政によるタイの振興は抑壓せられてゐる實情です、故にタイ國を知る者ータイに對する英米の共同壓迫策動を知る者にはタイの中立政策は從來より問題とされてゐたことで、假にタイが中立を放棄したとしてもそれはタイ自らの政策ではなく、英米の武力的、經濟的、財政的、追隨的に外ならないと思ひます、タイは未だ少數の者以外には日本の力を知つてゐるものは無い、日本の[illegible]の經濟を英國の手より解放し自己の經濟の基礎を堅牢ならしむべく努力しつゝもその生命たる財政は英國の健全財政策と云ふ美名の下に國防の充[illegible]力をタイの官民に知らす必要があり、その秋は現在ではなからうかと思つてゐます、いづれにしてもシャム時代から吾々日本人に親しみ深いものであつた國ですからこの國をなんとか日本と友好關係の國にすることは吾々日本人のみならず、タイ人も望んでゐると思ひます、ただこの際吾々の[illegible]うか

泰途に危胎に瀕す

南方共榮圏下唯一の獨立國として傳統と歴史に輝く泰も、ピブン首相聲明の中立堅持にも拘はらず、遂に中立を拋棄せざるを得ない危險に直面、立憲君主革命以來標榜せる「コンタイ・ムアンタイ」も、英帝國主義の飽くなき野望の前に、まさに崩壊されんとしてゐる。しかし乍ら、イラン、イラクの實例に徴しても明らかなやうに、中立を維持せんとして戰火の渦中に捲込まれるよりも敢然起つて中立を拋棄することによつて獨立を維持し、民族の繁榮を策する新しき方途はなきか、何れにせよ、東洋のバルカン泰に寄せる世界の關心が最高度に高まりつゝあるとき、「泰」の名の下に馴れて來た泰に親しみ、曾つて泰に遊んだ人達は何を思ひ、何を考へてゐるであらうか、臺灣拓殖課長大西文一、臺大文政學部講師秋永肇の兩氏の忌憚なき意見を訊かう

日本が起たずば　泰は滅亡の外なし

秋永肇氏談

タイは周知の通り中立政策を表明してゐたが其の反面戰爭準備を各方面に亙つて行ひ戰時民需統制をも施行してゐました、戰時法の第五條にはタイ國人は悉く官命に從ひ武力抗戰すべしと非常な決意を現し、泰の獨立國である歴史を保持しようと努力してゐるのだらうと思ひます、然しタイとて決して腹の底から英米人を信頼してゐないことは事實で只英米共同の政治、經濟、武力の立體的壓迫の勢ひに堪へ兼ねて來たのであると思ふ、タイは決して親英派が多い國ではない、どうちかと云へば親日である、殘念なことはタイ人は日本の眞意を知らぬ、また力を知つてゐない、私はタイの東洋に於ける眞の獨立國である姿を見る、日本の理想である東亞共榮圏確立のためにも若きな英米の策動、壓迫から救ひ出して共榮圏の目標である民族の獨立、タイ國の獨立保持のため全力を擧げてやらねばならぬと思ふ、タイは日本の援助を待つてゐる國である。[illegible]本人として[illegible]は大いに日本の援助が必要なのである、私は向ふ五年間の豫算をここ三ヶ月位で消費するのであるからその力をタイに注ぐこそタイを救ふ道であり日本の進むべき道ではないかと思ふ[illegible]つてゐます、タイはピブン首相以下を中心としてタイ國の獨立、[illegible]國內總動員[illegible]は慣しく思ふべきものがあります、私は現地でこの躍動に接して一層泰に對する援助が必要だと痛感させられた、だがこの際に乘じて英の策動が蠢動してゐることは忘れてはならない、では日本はタイに如何にして來たか、勿論援助もして來たが但しそれは英米の策動に眞に對抗した時まだ甚だ足りぬものではなからうか、この際吾々はタイが英米のために從來以上[illegible]されてゐる事實を知りながら[illegible]すべきではないと思ふ、國內の多少の無理を押しても、タイを共榮圏內に獲得することは將來東亞共榮圏を確立する上に絶對必要なのであると信じてゐる。私は小國タイが如何に苦しい立場に英米の壓迫に今日まで獨立國として名譽を維持して來たその努苦健鬪の事實に對しても東洋の盟主として誇る日本が今こそタイのため起つべきだらうと思ひます

英軍續々增援中　ラングーンは戰時一色

【上海發】南太平洋の波瀾も高く、國際政局の重壓に於かれた東洋のバルカン泰國をめぐるA・B・C・D陣營の軍備強化の狂奔振りは眼まぐるしいものが感じられるが、緊張の度にある泰國は英軍八萬の配備を命じ、その中に英國將校を參加せしめてゐる、更に英東の要塞シンガポールには英空軍の多數の飛機があり馬來・ビルマの國境のキッダー及びシジゴラの線を要塞として大軍が動員され目下續々增援中であり、ビルマ國境には五十萬の英軍が集結してゐると云はれ、ラングーンには印度兵、豪洲兵が上陸、ビルマ公路防衞のため北上したと傳へられてゐる

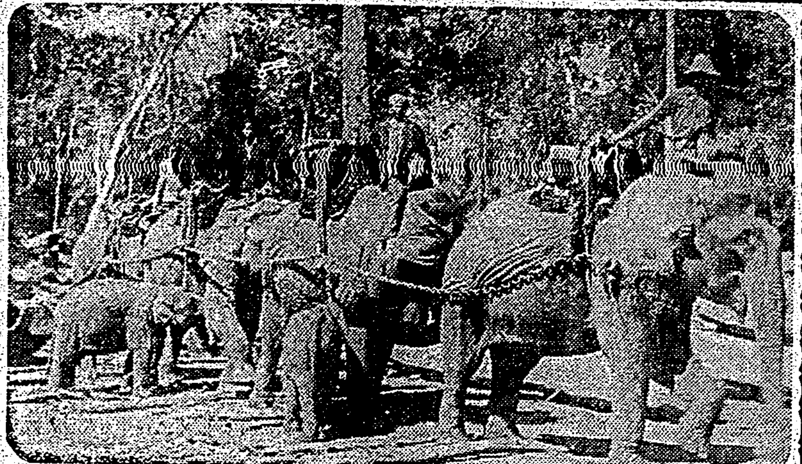

チーク材を運搬する象

生きた歴史　「田中盛之助翁と語る」③

案外人を怖れる虎　近付くを待ち眉間を射つ

ラングーンの王宮などは百頭位の象を飼つてゐて、これを毎日[illegible]てゐました。ですから象もタイでは相當な財産として取扱はれるわけです。いよいよ象狩ですけれども、タイでは昔から二つの方法がありました。一つはチエンマイ附近のもので大きな柵を造つておき、ここに追ひ込む仕掛です。一つは野象を使ふ方法ですが、この方法は前の象狩の方法より一段と熟練を要します。何しろ野生の象狩は容易な仕事ではありません、その象狩と熟練は非常なものですから象狩の時には[illegible]に祈つたり、お祭をしたりします。その規模たるや又相當盛大なもので、昔のやうに大規模なものはなく、今から三十年前のものを最後とし、その後四年前に一度外國貴賓などを招待して行はれたが、これは見せるためにやつたものでした。

最後の象狩

アユテアーに行くと四年前の象狩が殘つてゐます。そのときのお話を申上げますと大勢の勢子が永い間山の中に入つて野象を自由に追出して來ました。山を越え谷を渡り、いよいよ象狩で追出された[illegible]した。この知らせと共に國の[illegible]には外國使臣やその他の見物人のために觀覽席が設けられ、新聞や雜誌の[illegible]も世界中から集まりました。

追はれ追はれた象は、腹が空いてたまらないので、もう自由に山の中に暮らしてゐた頃の元氣をすつかり失つてゐます。象の數は一頭から三百頭もあつたでせうか、それが[illegible]元氣も出ない[illegible]るのです。そこへ慣れた象が一頭從つて出て來て、やがて柵の入口を締めます。[illegible]見ると、慣れた象の群が野象の群を後から押し込んで來るやうなものです。皇帝も臨席されて見物人のために特別列車が出る騒ぎでした。人間にも奇妙な人があるやうに、[illegible]うに、象にも臆病[illegible]がありますが、私の出合ひ[illegible]ときにはきつと[illegible]

虎狩の名人

虎狩の方は象狩よりもつと[illegible]果敢でなくてはなりません。[illegible]の王者虎は案外人を恐れますが時に人里近く出て來ることがありその被害が多くなつて來ると虎狩といふことになるのです。虎狩も一種[illegible]ではありません[illegible]たとき――さうですね四、五日程つと更に[illegible]とになり[illegible]れは大變なのです。[illegible]大象ばれに[illegible]りに會つてゐるので[illegible]出さうとして[illegible]群を追込みます。[illegible]て指定のものを[illegible]れた象の[illegible]象のあと[illegible]擦りばりにするわけです。かうして[illegible]上に[illegible]てゐる[illegible]上にゐて射つ[illegible]と近づくのを待ちました。[illegible]な眉の中に二つの眼を[illegible]と眼の間が可成り[illegible]この二つの眼の間を狙ひ、ことといふことで[illegible]ら上つて來びかからうとしたとき大きな[illegible]

三井の[illegible]方に私の虎狩の話をしたら「大きな話をするなあ」といふことになつて了ひましたが、虎の射撃には自信があります。タイの軍人と出掛けたときでした。夜を徹してそろそろ虎の現はれる時刻です。野獸がキキイと啼きます。いよいよ現はれたのが、猛虎です[illegible]人は樹木の上で[illegible]に[illegible]上にゐて[illegible]でした。私がいつも[illegible]

虎は射たれると案外もろいものです。ところが野牛になると彈が容易に通らないのです。野牛といふのは普通の牛と同じやうですが、少し背丈が高くて大きく、然も猛獸で、二十人位の力では引くり返すことも出來ません。最近ではここ二、三ケ月前に一頭とりましたが、このときなど、どうなることかと心配したほど猛烈に暴ばれました。

それからね、虎は死んでも皮を殘すといふでせう。でも、ここでは虎の皮など十圓も出したらありますよ。尤も北の虎と違つて、毛皮は餘りよくないといひますがね……（未完）

チモール航路開通　蘭印、濠洲に重大影響

【上海發】[illegible]南、蘭印東部の東端チモールに於ける我が南方航空路は新たに第三國[illegible]を獲得しエメラルドの島[illegible]の南方航路を[illegible]ムスクの日本と[illegible]ム、テエイラー等の先覺者によつて認識されてゐた、同島は一九三二年英國に割讓或は賣却說の噂もあつた、航空路がチモール島首都デイリー市に集中してゐる、現在三線以上の航空路線、即ち內國航空路線、蘭のチモール植民地航空サービス、クワンタス・エムパイヤー・エーヤ・ウエイと日本の新航空路線である、何にしても日本の新航空路開拓は重要視すべきものである。斯くの如く日本に對し自衞的意識を示してゐるが、航空日本の南進こそ敵性國家群に對する反省を求めるものであり大東亞共榮航空圏建設は今後に於て期待さるべきものが多大であると云ふ事實は否むことは出來ない

香港中國人に　威令行はれず

【廈門支局發】香港政廳支部人民[illegible]務司署命令は時局の緊迫化に鑑み去る十七日各中國人總商の[illegible]に對し店員一名宛を防空[illegible]

米代表グレーデー　買付輸送に暗躍

【上海發】[illegible]英米の蘭印[illegible]ヒリッピンを中心に英米援蔣軍備を增強、增兵を圖る等今や英米の[illegible]印度等に米經濟特使グレーデーが赴き大量の物資買付及び其の輸送の圓滑化に奔走する外マレー及[illegible]策の活潑化と共に最近はその策動も對日強硬態度を表面化させ蘭領の結束を固めて更に對日策動を露骨化し比島、マレー、蘭印、支那、[illegible]擁東政策は[illegible]強化した

戰時公債の　賣行頗る不況

重慶政權の本年度抗戰經濟として[illegible]廣東省（皇軍未占領地域）に割當られた戰時公債賣出額は三千二百萬元であるが今日までの各縣の賣出し總額は僅に七百萬元に過ぎずこの賣行不良は重慶に對する民心離反を如實に現はすものとして相當注目さるべきものである

業務辦事處解消

廣東省永安にある廣東省銀行委員會では去る十一月十二日の會議に於て同省各區にある業務辦事處を十一月十五日限り全部解消し、職員は省政府に移して別工作に從らしめることになつたと

▲トーライ重慶視察

米國人トーライ氏は去月二十九日飛行機で香港に來用、三十日重慶に赴き蔣介石政府の[illegible]行ってゐるが三週間滯在後歸國する由

▲比島の防空訓練

比島の防空訓練は[illegible]の緊迫化と共に[illegible]過日の非常時行政會議に於いて今後訓練を強化し[illegible]に比へるべく今後は毎月三回の定期的夜間演習[illegible]決定した

▲奇妙な參議會

[illegible]重慶參議會は去る十五日午前八時より[illegible]議長十餘名[illegible]會の下に[illegible]

▲重慶の人力車

[illegible]重慶政府では[illegible]人力車の[illegible]定し一日附公布したが右料金を[illegible]に承認せしめこれに反對する人力車夫は直ちに拘留する

商況（三日）

東京短期前場

銘柄	寄	引	高	安
東新	一〇八九	八八	九三	八七
郵船	九五二	五八	五八	五二
同新	七六六	七一	七一	六六
鐘新	一四二三	二三	二八	二一
鐘新	七九一	九二	九三	九一
帝人新	八〇七	〇八	〇九	〇七
大新	五七五	七八	八二	七五

銘柄	寄	中寄	引
蒲鐵	六六一	—	六一
亜工	七六三	—	—
北炭	—	—	—
洋レ新	六九九	九九	七二九
東電	五〇六	〇五	七〇〇
日立	六三九	三九	五
小倉石	—	—	—
日石	六二三	—	四八三
麦酒新	三〇六	—	二五
日魯	—	—	〇六
水産新	四一〇	—	四〇
日蔬新	六八七	—	—
鹽糖	六〇〇	〇二	〇四
日鑛	五一五	—	一六
滿業	五二五	—	六二

東京短期日歩

東新 一八銭　大新 九銭
鐘新 一三銭　滿業 八銭

東京長期前場

銘柄	値	銘柄	値
鐘新	一四二〇	鐘新	八〇四
帝人新	八一三	倉絹新	四六九
洋レ新	六九一	大東紡	四一五
鹽糖	六〇六	同新	一九三
日鑛	五二四		
東株	一〇九九	東新	一〇九七
郵船	九五六	同新	七七三
商船新	六七四	亜工	七五三
昭電工	五〇八	鋼管	五八五
日窒	二五二	日石	六三四
北樺油	四二〇	東亜	八一九

東京銀行實株

銘柄	値	銘柄	値
日銀	五五六五	同新	八三七二
正金	一八四九		
鮮銀	一一三三	同新	八三二
臺銀	一〇八一	同新	七九八
興銀	九〇九	同新	二六七

東京國債前場

銘柄	値
甲五	一〇五三五
一四	一〇二五〇
丙四	一〇二四五
二十三年	九八九〇

大阪短期前場

銘柄	寄	引	高	安
大新	五七六	七八	七九	七六
鐘新	七九五	九四	九七	九三
鐘紡	一四二八	二九	二九	二七
東紡新	一四九七	九九	五〇三	四九七
日穀新	五五〇	五〇	五〇	五〇
日鑛	五一七	—	一七	一七
富窯	六五九	—	五九	五九
東新	一〇九一	九三	九三	九〇
帝人	九三二	—	三四	三二
同新	八〇七	〇七	一一	〇七
郵船	九五七	五五	五七	五五
商船	八六七	六九	七三	六七
滿業	五二四	—	二四	二四
日立	六三七	—	三七	三七
日石	六二五	—	二五	二五

銘柄	寄	引
滿鐵	一六六一	—
鋼管	一五七六	—
日立新	三三九	—
郵船新	七六九	七〇
商船新	六七四	—
大株	一六二六	—

大阪短期日歩

東新 一二銭　滿大新 九銭

大阪長期前場

銘柄	寄	引
大新	五八五	八七
東新	一一〇〇	〇四
鐘新	八一三	〇五
帝人新	—	一三
滿業	—	二一
鐘紡新	八五九	一二
商船	—	三三
同新	—	七七
郵新	七七三	六〇
日產新	三三〇	三〇
日鑛	五二二	二二

橫濱生絲前場

限月	寄	引
十二月限	一五〇〇	一五〇〇
一月限	—	一五一五
二月限	—	一五二八
三月限	一五三八	一五三九
四月限	一五四四	一五四四

上海軍票

賣值 二八四〇
買值 二九〇〇

紐育株式公社債

銘柄	値
スチール株	—
アナコンダ株	—
工業株卅種平均	一一五弗五七仙
日本公債六分半利	三四弗
臺電五分半利	四六弗二分一
同 五分半利	四〇弗八分一

簡易裁斷法の
洋裁獨學講座
1小物篇　2女兒服篇　3男兒服篇
4婦人平常服篇　5高級婦人服篇　6男子服篇
わかり易くて評判の良かつた中野藝術洋裁文史の洋裁講習録を都合により改訂し在庫品だけ特價販賣いたします。全六巻一時配本（九圓八十錢）に限り此際お求めに應じます。ハガキで申込次第內容見本進呈。
東京市中野區新井町
東京高等技藝學校

中風なら此の良藥で
私は中風を斯うして快方させた
北海道旭川市末廣町　瀬賀清吉氏

小生は先年中風に罹り、はからずも新聞紙上にて良藥南山壽の[illegible]
[illegible]るを知り早速服用せし處、不思議な程効能あり[illegible]も服用後三ケ月を出でずして、自由に步行致す事を得[illegible]
試藥進呈致します
右の手紙は「南山壽」の中から、紙面の都合で其の一つを紹介したものであります。が、この良藥「南山壽」は中風に關する諸症、腦溢血、腦充血、腦動脈硬化、血壓亢進の諸症に正しき効能を顯す專門藥であります。
「南山壽」には中風症に効能ある和漢原料七種が配合されてゐますが、中風で足腰立たず人手をかりねば起きられない人や、舌がモツレする人、手足シビレ步行困難な人等は早く此「南山壽」を試みられんことをお薦め致します。
腦溢血、腦動脈硬化や高血壓で不安な狀態にある方は是非豫防藥として此「南山壽」を服用なさる様お奬め致します。
「中風自宅療法」說明書
といふ中風の服用から療法を平易に書いた說明書と良藥「南山壽」の試驗藥を同病者の爲めに無料で郵送中ですから病者は必ずハガキに病名を記入して（二七〇）北海道旭川市西一條[illegible]へお出し下さい。

腎臟病に
臨床實驗上確認された
理想的新利尿劑
ピグシン
★ピグシンは本邦特殊植物の有效成分を抽出したもので利尿作用が顯著であり、腎臟疾患により尿毒症その他腎臟疾患の排泄、尿閉の治療を確實ならしめる好劑である。
★從來の利尿劑に見る缺點を一掃し持續して病人に與へて害なく、連用して副作用なく、他の藥劑と併用して配合上の禁忌がない。
★腎臟炎、萎縮腎、腎性高血壓、浮腫、膀胱炎その他一般泌尿器疾患に特効がある。
定價　國內　一〇〇錠入　一・八〇
五〇〇錠入　三・八〇
發賣元　岡山市紙屋町　株式會社林源十郎商店
特約店（東京・大阪）小西新兵衞商店・武田長兵衞商店

健康母子
わかもとはV₁・B₁B₂……B₆複合體と共に消化酵素に富み、お母様が服用されますだけで母子共に障碍から救はれその著しき効果は單一酵母劑やB劑の追從を許しません！
妊娠中ビタミンBが缺乏しますと脚氣や胎兒發育不良を招き又産後のB缺乏は赤ちゃんの吐乳・綠便・消化不良等の原因となります
胃腸・榮養・脚氣
錠劑わかもと
東京　わかもと本舗

代表的純正スルフアピリヂン劑
「スピ劑」時代のトリアノン
田邊發賣品
双球菌性……
化膿症
急性肺炎・中耳炎・扁桃腺炎
急・慢性淋疾・化膿性婦人科疾患
……の病原菌を克服して發熱・腫脹發赤等一般症狀を速かに輕快せしむ
三〇錠・一〇〇錠
他に靜注・注射液あり

逞しい女性美を！

文明開化と云はれた明治時代の女性美の目標は、所謂、ハイカラさんでさへあればよかつたのですが、國民皆勞の新體制下では、一切の虛飾は言はずもがな青白き美しさはゆるされません。
がつちりと活動的な、新しい女性美を目標に……日毎のお化粧も科學的なレオンの洗顔で、強く張りのある美白な素肌美だけにしたいものです。
レオン洗顔クリーム
百貨店・化粧品店及び藥店にあります。
本舗　レオン商會

文化

安南フエフォーの日本人の墓（上）

角　清治

先般佐賀三ケ月に亘る佛印視察旅行の砌私は往昔邦人移民の遺跡として著名な大の安南フエフオーの日本人の墓を親しく訪れたのであるが、此に付て御話しする以前に此の地に到る途中の重要都市タノア及びツーラン間の自動車旅行に就て御話し致したいと思ふ。

去る三月中旬の私は北部安南国指の都会タノア附近の鐵鑛山を視察して翌朝十時過自動車にてツーラン（フエフオー北東三三軒）に向つたのであるが、兩町間の距離は六〇〇余粁でツーランへはその日の夕方八時頃到着する豫定であつたが距離の探勢と途中五つ位の渡しがあつて一々自動車を乘舟で運ばねばならぬで非常に時間が掛り順化 Hue に着いたのがもう夜の九時であつた。

……

人情に即する政治

平　貞藏

人情に即した政治を行へ、と言ふ意味はどもつともな意味では政治の領域には深山はあるまい。……

新しき天長斷崖（下）

龍　瑛宗

……

台湾の家庭

生活の合理化を　増税と家庭生活

十二月一日よりいよいよ大増の増税案が實施されました。物品税をはじめ所得の諸税に亘りまして、家庭生活に及ぼす影響は相当大きく……

例へ……

物品……

目先の變つた　大根と蕪の調理法　干大根も作りませう

……

ビタミン不足と疾病　Aが足りぬと風邪を引き易い

ビタミンは微量な働きに缺くべからざるもので、これに不足すると種々の疾病に罹り易くなります。……

A　を含む食品＝一般動物の肝臓中、バター、卵黄、牛乳、魚卵、鰻、鯣、肝、人参、唐辛子、トマト、南瓜等。

ビタミンB不足症＝Bは脚氣、B_2不足は一般發育の停止、B_1は副作用が……

B　を含む食品＝B_1は穀類の胚芽や豚の中に多量に含まれ……

ビタミンC不足症＝壊血病……

C　を含む食品＝新鮮な野菜果物、紅茶、茶。

ビタミンDの不足症　佝僂病、骨軟化症……

D　を含む食物＝Aと共存している。日光に當てることもDを増す。

主婦の心得　毛糸編みの型崩れ

……

文化彈

▲移動演劇團くろがね隊は、臨盟事務局の製作部長木村太郎、演劇隊長保泰二兩氏をはじめ十五名が一團となつて……

俳壇　山本孕江選

……

本社主催　日本棋院　十大人拔大碁戰

第十局の八

四段　鈴木秀子
四段　向井一男

將棋　二十四棋士勝繼戰

八段　萩原淳
六段　平野信助

黒の態度不審

評　七段　橋本宇太郎

觀戰記

敗因は闘志の缺除

觀戰記　金　易二郎

……

治せ肺病　肋膜炎も同じ療法で
肺病まつくでお困りの方は　有田ドラッグへ御相談下さい

服部富子
支那メロデーの女王、遂々來台!!
服部富子傑作盤
迎春花　北京娘　南京娘　愛國娘
來演
十二月五日より十日まで（六日間）
台北　大世界館
御聲援を……
いしのたクチイテ　トーコレ

姙産婦の養護に
姙産婦に必要なる各種ビタミンを豊富に含有する本劑の投與は、母體及び胎兒の榮養を補強して、脚氣豫防、母乳分泌に著效あり。
エル　ビオゲン錠
ライオン製藥株式會社　東京・本所　150錠 ¥1.50

戰時下の母と子はどう護られるか？
◇貧困母子の保護施設は…
◇醫療保護法による姙産婦の恩典は…
◇多産奨勵の制度と恩典は…
◇乳幼兒の保護施設は…
◇勤勞婦人を保護する施設は…
◇戰歿軍人遺族の施設は…
◇空襲下姙産婦、乳幼兒の保護は…
以上の諸問題に就き、厚生省武井人口局長が分り易く發表
婦人倶樂部　十二月號
時局記事、洋裁特輯、編物特輯、食物大重寶型紙等で各地大評判

腦　藥五拾錢分無代進呈　と強腦寶録を
顧成閣

PRINCE スンリプ　LIN&DEN リンデン　AUTO BLADE
素晴らしい切味　心地よい感觸
日の丸ブレード製作所

靴を丈夫にする　サンエッチ　靴クリーム　H.H.H

イブセン　IBSEN
總てに滿點！
先づ御使用あれ

丸久式製粉機
丸久製粉機
手廻製粉機
久保田工業所

あらゆる化膿性疾患に!!
化膿の病原たる淋菌、連鎖状球菌、葡萄状球菌等の各種球菌を斃きこれを撲滅するスルフォンアミド剤はその發見以來既に數年、幾多の研究段階的製品の續出をみたが、實に人體の解毒機能に即應する化學構造の發見合成によつて、その副作用を最少に減弱せしめ、その治療效果を最大に増強せしめ得たもの、實にレギオンの出現にほかならない
レギオン こそは、在來のものと化學構造の異つた、最も進歩した化學療法劑である
適應症
急性竝に慢性淋疾　化膿性婦人科疾患　歯槽膿漏・扁桃腺炎　丹毒・中耳炎　感冒・肺炎等
Ⓟ レギオン錠
大日本製藥株式會社

似て非なるものを仁丹と稱して賣つて居ります
お求めの節はかならずこの商標を
斷じて他の追隨を許さぬ仁丹の眞價は香味は勿論！
その効率の高さで直ぐわかつて頂けます
無病な人にも手離せぬ救急護身薬
胃弱に　胃痛に　腹痛に　食傷に　頭痛に　眩暈に　疲勞に
仁丹

臺灣日日新報
本日夕刊共八頁

急調の時局に對應 擧國態勢整備常會
八日から中央協力會議

【東京發同盟】第二回協力會議の日程に關し大政翼贊會では緊迫せる國際情勢と睨み合せつゝ當局政府と協議して具體案の作成を急いでゐたが三日最初の豫定通り來る八日から五日間に亙つて會議を開くことに決定發表した、然し今後の情勢如何に依つては會期三日間に短縮することも豫想され、更に又不測の事態が突發すれば會期一日の決戰國民大會となることとなる筈である

◆第一日(十二月八日) 開會式(午前九時)
一、敬禮 二、宮城遙拜 三、國歌齊唱 四、紀元二千六百年に賜はりたる詔書奉讀 五、皇軍將兵に對する感謝並びに出征將兵の武運長久祈念 六、祈ひ 七、敬禮 八、總裁挨拶 九、議長挨拶 並びに本部事務局說明、國務大臣發言、提案說明第一部六人、國務大臣發言、提案說明第二部、議案上程、議員協議、第一回中央協力會議議員總會閉會(午前十時)副總裁挨拶

第二日(十二月九日) 國務大臣發言、提案說明第一部五人、政府本部側發言、提案說明、第二部五人、政府本部側發言(午後五時)

第三日(十二月十日) 國務大臣發言、提案說明第三部、第四部六人、國務大臣發言、提案說明、第二部六人、政府本部側發言、提案說明(午後五時)

第四日(十二月十一日) 委員會開催(午前九時)議員協議、散會(午後五時)

第五日(十二月十二日) 總會(午前九時)各委員長報告並に政府本部側答辯、正午休憩、午後一時再開三時から自由發言、閉會式(午後四時三十分)

一、敬禮 二、宮城遙拜 三、國歌齊唱 四、皇軍將兵の武運長久並びに出征將兵の英靈に對する感謝祈念 五、議長挨拶 六、總裁挨拶 七、萬歲奉唱 八、敬禮

臨戰議案のみ附議

【東京發同盟】大政翼贊會の第二回中央協力會議は緊迫せる時局情勢に鑑み、五日間の會期を三日間に短縮すべしと云ふ意見もあつたが、本部では現在の情勢に大なる變化がない限り豫定通り五日間に亙つて開催し、政府當局の意見を十分に滲透せしむると共に、國民士氣の昂揚を圖る方針である

即ち現在の豫定では第一日(八日)開會式、總會、第二日(九日)總會、第三日(十日)總會、第四日(十一日)委員會、第五日(十二日)總會(委員長報告)閉會式と云ふ順序で今回の協力會議に提出された議案の總件數は百四十四件であるが、その內約五十件を總會に於て審議し、殘餘の議案は委員會に於て審議を盡さしむる方針で目下議長の手許に於て代表發言者の銓衡を行つて居る

但し正式發言は五分間に限定して時間に餘裕をつくり東條首相が總會に於て擧國的協力を要望する挨拶を行ふ外、外務、陸軍、大藏、商工、農林、厚生の各省及び企畫院總裁が會議に出席、政府當局の方針を說明して國民の協力を要望する事になつて居るので、今次協力會議は時局に際し政府と國民とを結ぶ上に大いに注目されて居る、尚今回附議される議案は臨戰態勢の議案のみに限られて居り、左の六部門に分れて審議される

(第一部)國民士氣の昂揚及び國民信念の確立、(第二部)國民勤勞の確立、(第三部)翼贊政治態勢の確立、(第四部)國民生活力の强化、(第五部)戰時食糧確保、(第六部)海南勢力の擴充

七日本部に於て議案の整理その他の打合せを行ふ豫定である

(地方代表)東北、北海道班高木榮人(宮城)、關東班、岩田三史(東京)、東海班野田正昇(愛知)、信越班、石田宥全(新潟)、近畿班、松井貞太郎(奈良)、中國班、重岡信治郎(廣島)、四國班、藤本捨助(香川)、九州班、成清信愛(大分)、(各部代表)(農村代表)中原謹司(長野)

中央協力會議 外地代表八名

【東京發同盟】來る八日より開かれる翼贊會中央協力會議に出席の樺太、朝鮮、臺灣、南洋の外地代表は樺太國民奉公會、朝鮮國民總力聯盟、臺灣皇民奉公會、南洋群島大政翼贊會より夫々二名宛八名と決定、これ等外地代表は特定の議題は提示せず會議を通して日本の內外地連絡提携に於いて意見の交換を爲す筈である。臺灣側代表は皇民奉公會中央本部長大澤貞吉、同參與森田民夫兩氏と決定した

蘇州河以北に日本警察區設置
上海明朗の協定實施

【上海三日發同盟】上海共同租界蘇州河以北の邦人密集地帶における工部局警察機構については日本側と工部局との間に協定成立、近く工部局より同地域に警察區を設置すると共に昨年三月成立した、ジョンソン、ランクリン協定を擴充することとなつた、即ち警察の三和、日本側總領事とフランクリン共同租界工部局總董事との間に成立した協定により今後蘇州河以北の東部區を中心とする地帶に新たに日本警察區を設け、日本人警察を任命し、同地域の一般警察業務を處理せしめんとするものであり、米工部局警察の日本側との協定を完全に實施することになつたものである

第廿回生存者論功行賞
海の精鋭、優賞八十七名

【東京發同盟】三日午前零時閣議決定され海軍省より發表された第二十回支那事變生存者論功行賞受賞者左の如し

優賞者 (全部賞金あり)

功三 大佐 森 德治 福島
同 同 武田 勇 新潟
同 中佐 高田 利種 鹿兒
同 同 竹下 宣豐 福岡
同 同 中佐 寺崎 隆治 群馬
同 同 久野 修三 兵庫
同 同 鈕木 正一 東京
同 同 大岡 忠一 香川
同 同 山田 兼人 佐賀
同 同 中村 友男 岡山
同 同 井上 文刀 福岡
(以下名簿)

橫須賀鎭守府
功五旭 水兵大尉 森 滋美 北條
同 秋山 清秋 茨城
同 大石 松四郎 栃木
同 黑川 千藏 千葉
同 須藤 昌 福島
同 大江 鐵二 北海
同 中野 寅三郎 青森
同 小川 正一 宮崎
(以下名簿)

吳鎭守府
(名簿)

佐世保鎭守府
(名簿)

舞鶴鎭守府
(名簿)

殊勳者 (全部賞金あり)
功四旭一 大佐 朝融王 以上
同 佐官
(以下名簿)

對日包圍陣に狂躁の英極東軍 米軍の極東增派と呼應して英軍も亦對日包圍陣に續々軍隊を派遣しつゝあると傳へられる(寫眞はマレー增派の英軍)

新嘉坡軍港愈よ
英米の共同使用へ
英地中海艦隊極東へ割く

【東京發同盟】日米會談が危機に瀕した際を狙つてゐる英米の二日の外電は突如英國が極東の牙城と誇るシンガポールに新鋭艦プリンス・オヴ・ウエールズ號が入港したと報じてゐる、日米間に萬一の事態が勃發した際シンガポール港がアメリカ艦隊の使用に任ぜられることは今日既に明かであり、ここが對日戰略上の重要據點となるであらうことは既に常識とさへなつてゐるが、チャーチル首相が過般「日米間に戰端が開かれれば英國は僅か一時間以內に有力な艦隊を派遣する用意を有する」と豪語した直後の事とてウエールズ號の來泊は特に重大なる意義を持つものと云はねばならぬ、大西洋地中海で死鬪を續けてゐる英國がその主力艦の一部を割いて極東に回航せしめた事實は彼等の焦慮した幻に怯える自信無さを暴露したと同時に東洋の情勢が如何に緊迫してゐるかを物語るものである

今次大戰勃發後新たに建造されたキング・ジョージ五世級の一隻で本年四月竣工し、三萬五千トン、十四インチ砲十門、五インチ半十六門、排水量は三萬五千噸、速力は三十節以上を出せるやうに建造されてゐる、同じシンガポール港にはウエールズ號以外に同型艦の巡洋戰艦が入港する模樣と發表してゐるが、英國の英國は果してこれだけの艦艇を極東に派遣するか、その艦隊勢力はどうか、これをわが艦隊と對照すると次のやうに觀測される

大體これまでの英極東艦隊は巡洋艦二隻を主力に驅逐艦五、潛水艦若干、その他小艦艇といふ極めて貧弱なものだつた、印度洋艦隊も巡洋艦二隻と驅逐艦三隻程度でこれも極めて貧弱であつた

たらぬ所以だが極東の英國艦及び地中海から主力艦その他の同艦を合せたものらしい、ウエールズ號は五月二十日頃ケープタウンを出港し途中印度洋を通過して極東に向つたものと思はれるが何れも一緒に出發したものと觀測されてゐる、大西洋英國の米へ入る第二次方針といふのは地圖を見て判る通り印度のボンベイからシンガポール、香港を基地とし更にこれに比島のマニラ、濠洲を結ぶ範圍の中で米艦隊と協力してやらうとしたものだが勿論これに蘭印、濠洲艦隊との共同作戰も加へることは疑ひない所で新嘉坡艦隊を根據としてこれに本國及び地中海艦隊と同等の地位を與へる旨一國發表してゐる、そこで本國艦隊は地中海艦隊の中からどの位の極東に割くことが出來るかといふ事に問題は歸着する、大體本國艦隊のキング・ジョージ五世型、三萬五千噸、ネルソン型、三萬三千九百噸、ロドネー型同、クヰン・エリザベス型、三萬一千噸、ロイヤル・ソヴリン型二萬九千噸、フッド型四萬二千噸、レナウン型三萬二千噸、乙巡十、潛水艦若干で、これらは何れも南方の英米の港を通じて英國人が引揚げなければならぬ、殊に米洋艦隊やシンガポールの英米共同使用計畫も米側が強く主張しそれに應じて行く可能性が強いものと考へられる、何れにせよ英國は極東へ艦隊を出して來ることを言明しても、一應戰備に附いて主力艦二、三隻を割くことが出來る程度のものと豫想されてゐる

對日戰爭を米は恐れず
コナリー外交委員長放言

【コラル・ゲーブルス(フロリダ州)二日發同盟】トム・コナリー上院外交委員長は二日當市で次の如き對日強硬演說を行つた
若し日本が戰爭を欲して居り、そしてどうしても戰はねばならぬとしたら、日本は米國が直面して居る最大の敵と見なさなければならぬだらう、米國は太平洋に於て何時でも戰ひに應ずる準備が出來て居る

危機增大言明
米海軍次官補

【ノーレオルク二日發同盟】ラルフ・バード米海軍次官補は二日ノーフォルク海軍工廠に於いて演說し太平洋の危機が增大してゐる旨次の如く言明した
太平洋に於ける危機は日米交渉の全面的崩壞に迫りつゝある、米國は今や大平洋に於て重大なる危機に直面して居る、米國の政策は太平洋に於て如何なる脅威にも斷乎として對抗するものであり、米國艦隊は之に備へて居る

伊護送船團襲擊を英發表

【ロンドン二日發同盟】英海軍省發表=英國輕水上部隊は一日地中海においてイタリア護送船團を發見攻擊し驅逐艦一隻(二千噸)を擊沈、その他一部船舶を擊破した、英側艦船には何等の損害もない

北支向航路を英系船舶停止
續々香港向け上海出港

【上海三日發同盟】支那沿岸及北支向航行の英系船舶所有船に對する香港集結命令により英系太古公司、怡和洋行の船舶は一日以後北支向航路を停止、上海港にある同社船舶は續々香港向け出港の氣配を見せてゐる、而して若し英船が支那より全面的に後退すれば關係船、パナマ船もこれに追隨すべく、この結果上海は遂に英米勢力より完全に隔絕されることになり從來英米物資に依存してゐた上海經濟は甚大な影響を受けるものと見られる

農地國家管理法案 議會上程の件可決
農地制度改革同盟大會

【東京發同盟】農地制度改革同盟では三、四兩日、東京築地本願寺で第三回全國大會を開催中央本部並に地方代表者及び關係議員參會の下に決議を可決し

一、農地國家管理法案提出並に通過の件
一、農地管理法案提出並に通過に關する件
一、自作農創設法案提出並に通過に關する件
一、小作料適正化促進に關する件
一、耕作權確立に關する件
一、甘藷生産農家の國家補償に關する件
一、農村の實情に即した兵事扶助の件

等の諸件につき協議して見るべき議案は國家權力の統制の下に農地を國家の管理とし、耕作者を保護すべきことを確認した

舊法幣等價離脫
新法幣萬全の策
來滬の周財政部長談

【上海三日發同盟】國民政府財政部長周佛海氏は三日上海の中央儲備銀行に到着、國民政府の對法幣方針に關し左の如く語り注目を引いた

新舊法幣の價値については法幣の價値は之を一定せしめ、必ず舊法幣と新法幣とを等價に維持せしめねばならぬ

米軍籍離脫の構へ
滇緬公路警備の米空軍將兵

【サンフランシスコ二日發同盟】マニラ電によれば滇緬公路警備に當つてゐる米陸海軍正規飛行士は米軍籍を離脫する構へを見せてゐる

報國債券發行限度
十億圓に引上げ
貯蓄債券も擴張考慮

【東京發同盟】大藏省では今回本年度國民貯蓄目標額を擴充實施したが之れに伴ひ報國債券を發行限度の擴張を要望してゐるが、之に伴ひ報國債券の發行限度は現行八億圓より十億圓に引上げることに決定し、右に伴ひ改正法律案を來るべき通常議會に提出することに內定した、即ち報國債券の發行額は本年十一月末に於て三億七千萬圓に達し發行能力は一億八千三百萬圓となつてゐる、國民貯蓄目標の增大に伴ひ報國債券の發行限度の擴張を要望されて居るもので、今後の發行を考慮し限度を十億圓に引上げることとし近く改正案を決定するものである、貯蓄債券についても五億圓より擴張することが考慮されて居る

宗教行政擴充强化
內外地の連絡統一
宗教懇談會の主要意見

【東京發同盟】文部省では時局下宗教團體の活動を促進し宗教行政の擴充を期するため三日午後文相官邸で宗教懇談會を開き左の如き意見を聽取した
一、宗教行政の內外地の連絡統一を圖る必要がある
一、從來とかく疏遠であつた宗教界と行政當局の連絡を緊密にする必要がある、時局下宗教の强化を期すべき時であり

今後の運營上十分取入れて行くこととしてゐる

大日本種苗協會改組擴充
農業種苗統制

【東京發同盟】食糧增産の前提たる農業種苗の品質向上と配給圓滑化については農林省を中心に關係者間で研究中の所今回大日本種苗協會を改組擴充して從來の個人會員組織から道府縣種苗協會を構成單位とする新組織の結成を行ふ事となり、同協會では三日改組新役員を決定した

泰首相息子の米陸士入學承認

【ワシントン二日發同盟】下院陸軍委員會は二日ピブン・タイ國首相令息のウエスト・ポイント陸軍士官學校入學を許可する法案を可決した

山東共産軍殲滅戰
第二段階に入る

【濟南三日發同盟】我が北支軍の山東省沂蒙山區地帶の共産軍掃蕩戰は第二段階に入つてゐるが十一月三十日までに判明せる綜合戰果は左の通り
敵遺棄死體二、四四六、捕虜六八五、鹵獲品小銃一二八八、重機關銃一二、其他多數

佛印大使府栗山事務總長福岡着

【福岡發】佛印大使府事務總長栗山茂氏は三日午後空路臺北より福岡に到着したが日航大阪支店で左の如く語つた
芳澤大使以下全員頗る元氣で働いてゐるが何しろ人手不足なので

十一月中の米進水艦數三十三隻

【ワシントン二日發同盟】米海軍省は二日十一月中の新造進水艦は二十三隻以上の割合に達してゐると左の如く公表した
戰艦インディアナ號(三五、〇〇〇噸)輕巡クリーヴランド號(一〇、〇〇〇噸)及び驅逐艦四隻潛水艦一隻を含む三十三隻の軍艦が進水した
一、巡洋艦一隻、驅逐艦九隻、潛水艦三隻を含む軍艦五十一隻の艤裝を完了した
一、驅逐艦一隻、潛水艦一隻を含む十一隻が就役した

人事

今日の府報

丸善 アテナ インキ ATHENA

婦人疾患に 子宮內膜炎 惠乃玉 (複方)

特輯 來るべき段階への結束
◇東條內閣の責任と國民の待望…中野登美雄
◇官界刷新の行政技術的構想…吉村正
◇國運を賭するの秋…青崎芳夫
◇偶然の生めるる虛僞…齋藤忠
創作 深秋記…大田洋子 日本の靴…高見順
▲四つの戰爭…松田肆郎 ▲研究會務 井上吉次郎 ▲友田の立場 金子しげり
日本民藝の美と心…柳宗悅
▲一棟火災とその本質…內田祥文
▲移動演劇雜記…伊藤熹朔
戰爭と思想 座談會
▲泰の地政學的意義…室賀信夫
▲米國參戰技術と科學者…矢崎爲一
▲思想戰と國防體制…鈴木庫三
▲桂內閣と東條內閣…黑木勇吉
▲米の國・泰を行く…杉山清
▲外交時評…永田一角 ▲經濟時論…原祐三 ▲科學時論…竹村文祥 ▲文藝時評…蓮田善明 ▲神示と神機…大森實太郎
(新連載)タイ及シンガポール
▲日本語を愛するために…飯島幡司 ▲讀畫樓隨筆…竹越三叉 ▲秀吉とライサピン…奈良靜馬 ▲純忠菊池一族…菊池寬
自由の法律・統制の法律…牧野英一
戰時經濟閣僚論…今村武雄
現代 十二月號 (八十錢)
隨筆
講談社發行

實業之日本 十二月一日號
アメリカの解剖
▼米國外交を動かすもの…法學博士 鹿島守之助
▼米國の謀略經濟を曝く…東日經濟部長 藤岡啓
▼海軍力の弱點を衝く…丸山幹治
座談會 增税と國民生活
(出席者)青木得三 舟田中 出井盛之 河野密 小笠原三九郎
國家と個人 日本農民の活路…菅原兵治
大切な注意力の喚起…增田義一
生產擴充と遊休設備の活用…竹內謙二
財界夜話 統制會出揃ふ…島田晋作
司法次官大森洪太氏に訊く 時局と明朗生活
現在に生きる…澤木興道
私の簡易生活…和田良治
住み方の合理化…西山卯三
これからの食生活
デマ發生の心理…杉田直樹
史話 日露大戰勃發の前夜…
これからの株式投資
連載 肺病根治の近道 肺結核の榮養療法…近藤
實業之日本社

社說

對日包圍陣と泰國の地位 最惡を想像して對處を要す

一

現下世界萬邦の注目の的となつてゐる日米會談の進行中、所謂對日包圍陣の全部門に亙つて恰かも一元的の特制命令が下されたもののやうに、曰くシンガポールに非常時宣言が下つた。曰くマレー全島邦に非常事態の宣言が公布された。曰く蘭印政廳は蘭空軍全部に對し動員令を出した。曰く比島の米極東軍司令部が各地區に非常警戒令を發した。曰く香港全駐屯軍に兵營歸還の命令が下された云云。そして孰れの報道にも「この措置は情勢の最惡化を意味するものではないが、警戒準備を一歩一歩進めて置くに過ぎないのだ」と言ふやうな說明がついてゐる。例の民主國群の慣用手段で相も變らず恫喝しつゝ敵對勢力を增强してゐるのに外ならない。

二

タイのピブン首相は先般來屢々マイクの前に叫んだところのものは、タイ國民は日に日に忍び寄る戰爭に對しては中立を嚴守せよといふにあつた。

三

然らば泰國は……

鐵道運賃値上實施
局鐵增收三百五十萬圓

旅客運賃に重點 貨物は除外・重要物資低減

私鐵値上 容認の方針

新聞用紙近く島產へ飛躍 臺灣興業新機軸

猫鮫肝臟油 漁船代燃油として高雄が試驗

新舊法幣の等價 周國府財政部長は語る

造船事業法
遞信部早急施行を企圖

物價對策二指標
增稅問題と諸統制 (四)
樂滿物價調整課長談

新竹の米穀初檢查 九日から實施

臺銀異動

運送業統制問題
日通山下支社長歸臺談

時の人

ビルマ・ルート防衛 第四戰區司令 張發奎

日扇興業 大正興業から分離臺北に創設

鑛山統制會長に伊藤男夫定

地方物資配給事情
督府・業者から意見聽取

全島農林課長會議 明年一期米割當て延長

農產興業 食糧管理局設置に備へ對策協議

農會の自治的管理
本島で實施につき愼重の態度

產組も協力 貯蓄獎勵運動

燐寸共販須貝所長着任

日糖の烏日 等壓搾開始

米袋回收 百パーセント 業者の視察談

故ゴム回收 組合解散

內外商況 (三日)

株式 氣迷續き人氣硬化

兜町前場況

兜町後場況

臺北組合銀行週報 十一月廿九日現在(單位千圓)

項目	當座預金	特別當座預金	通知預金	定期預金	據置預金	合計	借用金
組合銀行合計	33,309	57,700	18,975	33,564	5,700	149,248	15,942
前週11月22日	32,844	55,681	18,902	33,767	5,930	147,490	15,797
前年11月30日	22,070	49,593	8,997	31,852	6,081	119,196	81,287

項目	[illegible]	[illegible]	[illegible]	[illegible]	[illegible]	[illegible]	合計
組合銀行合計	61,701	33,253	43,598	1,140	10,170	868	149,730
前週11月22日	63,128	33,940	43,501	802	10,470	885	152,726
前年11月30日	52,550	24,090	43,982	1,227	3,858	1,023	127,330

《北濱展望》

絲況 横濱生糸後場

東京市中コール

外電 (二日發) (三日着)

東京短期後場

大阪短期後場

東京長前總取組

東京長期後場

東短取組喰合

大阪長期後場

財界 株界

島內現株相場

粗食結構 旨いものを食つてるんだが榮養が良くならないつて? 駄目々々 わかもとで消化吸收をよくしなきゃ身につきませんぞよ。
胃腸·滋養·脚氣 わかもと 錠劑

結核時の榮養補給に 三共 SANKYO
强力ビタミンB劑 オリザニン
ビタミンBの缺乏は結核菌に對する抵抗力を減退せしめ、食慾不振、榮養障碍に陷り、潜伏結核の活動を促進すると云はれてゐる。斯かる場合强力ビタミンB劑オリザニンの應用が臨牀醫家に推奬せられてゐる。
(末·錠·液·エキス·注射液)
東京市日本橋區室町 三共株式會社 臺北出張所 臺北市表町一丁目

生產擴充に 高度國防に 國策貯蓄に 組合貯蓄に
三井生命
臺北支部 臺北市表町二丁目
出張所 高雄 嘉義 臺南 臺中 大稻埕

胃腸疾患
本劑の主成分たる生活乳酸菌の產出する極めて多量のフラビンは腸內に發生する有毒細菌を解毒すると共に、衰弱せる胃腸細胞に活力を付與して、消化吸收力を促進するを以て、胃腸疾患の根本的治療に著效を奏す。
適應症 產前產後疲勞 母乳分泌促進 乳幼兒發育障害 肺結核·肋膜炎 疲勞倦怠 常習便秘 食慾不振 急慢性胃腸病
エル ビオゲン錠
ライオン製藥株式會社

御靈柩京都へ
臨時役兵檢查開かる
明春全國一齊に 生產力增强運動
ラジオ
第一回決算公告
洋服地販賣 臺北市大和町二丁目

御靈柩京都へ
故賀陽宮好子大妃殿下

【東京電話同盟】故賀陽宮好子大妃殿下の御靈柩御發引の儀は三日午後二時から賀陽宮邸で執行はせられたが御靈柩は哀しみの曲「吹きなす笛」の奏樂裡に御齋主賀陽宮殿下の御拜禮があり各皇族方御參列、諸員の拜禮あつて御發引は午後三時五十分御滞りなく終へさせられたが御靈柩は再び御靈車に移し奉り荒木司祭長、宮内省御用掛以下御附添ひ同夜九時二十五分東京驛發列車にて京都へ向はせられた、四日正午京都御着の豫定で同夜豐島岡墓所 … 東山御墓所に於て嚴かに御葬儀 …

汽車の旅も御奉公
臺鐵の旅客運賃値上げ要綱
三等急行 臺北高雄 七圓四十錢

普通旅客運賃並に急行料金値上げと通行税の増額を含む"戰時旅客運賃"の設定に依り浮動購買力の吸收、戰時國家財政の強化、輸送力の増強と決戰態勢下の日本が要求する三大目的に銃後國民の積極的協力の姿を示現せずにはおかぬ"汽車に乘るのも御奉公"の時代が來た、今回の値上げを單に一段階と解釋してはいささか早合點、聖戰遂行途上の日本が一億の總力を擧げて聖業完遂を目ざして猛烈なる驀進を行ふ秋、今こそ銃後國民としての正しい心構へで國家協力の使命を果すべき義務と責任をしつかり銘記すべきであらう、改正案に依る乘客の負擔率を見れば臺北、高雄間の三等運賃が五圓八十五錢(?)に稅金を加へて六圓十五錢であつたものが運賃一割五分の引上げで六圓七十錢、之に新通行稅七十錢を加へて七圓四十錢で普通運賃と比べて一圓二十五錢程度の値上げに過ぎないやうであるが之を二等急行で臺北を利用する旅客の運賃から見ると普通運賃に於て從來十圓五十五錢、通行稅九十錢、急行券一圓四十錢計十七圓二十五錢のものが改正料金に依れば普通運賃十三圓四十錢、新通行稅三圓五十錢、急行料金…一圓四十錢で計二十五圓三十錢と云ふ普通運賃、通行稅、急行料金とまさに三段跳の値上で一躍八圓以上の飛躍を見る譯であり商用その他で旅行する機會の多い旅客にとつては一寸手痛い負擔增ではあるがここが御奉公のしどころ、成るべく不急不要の旅行を避けて國家への協力を見せるべきであらう

今回改正値上案の要綱は大體左の通りである

一、基本料金の改正 算出上の基本賃率三等一粁に付一錢五厘五毛を一割五分程引上げ從來二等一粁二錢八厘、一等一粁四錢四厘を內地同樣二等二倍、一等三倍とする、同時に最低運賃五錢を廢して十錢に改める

二、定期券 普通旅客運賃の引上につれて定期旅客運賃もこれと睨み合せて割引率を低減する、併し基本賃率が値上げされる以上定期券運賃も自然値上げとなる譯であるから最少限度に止める、但し定期券旅客の休祭日乘車を禁止して混雜緩和を圖るため休祭日使用制限を考慮する

三、回數券 現行二割の割引率を五分程度に引下げる

四、急行料金 急行料金は現行のまま…但し急行列車が遠距離旅客のために存する本來の目的に副ふため値上げ又は近距離急行利用客の制限を考慮する

五、寢臺料金 三等上段一圓を一圓五十錢に、中段一圓三十錢…

空に憧れる少年に
航空知識を普及
第四回訓練の豪華プロ

…

甲子園球場鐵傘も
お國の御用に一役
金屬回收に美談の數々

【東京電話同盟】金屬は戰ふ近代國家の母體だ、國策に集めよと全國津々浦々まで澎湃と湧き上がつた金屬回收運動に應へて一億國民の赤誠は去る一日から夥しい金屬製品の獻納となつてゐるが、民間からの回收完締めである戰時物資活用協會には早くも奇特な獻納美談の數々がもたらされてゐる、以下その二、三を拾つて見よう

一、千葉縣君津郡の山口うめさん(七三)は十餘年前に死亡した夫法圓の天蓋銀貨…

…

ヨイコドモの獻金
軍司令部の係員感激

…

加藤臺拓社長
鐵門など獻納

…

宜蘭で大麻頒布式

【宜蘭電話】宜蘭市の大麻頒布式は三日午前十時宜蘭國民學校講堂に於て島田市長、各町會長…

上海の米マリーン全部隊撤退

上海のマリーン部隊の第一陣三百五十名は司令官ハワード大佐に引率され軍樂隊を先頭に市中を行進しながら岸壁に出てランチで引揚船ハリソン號に乘船〇〇に向つた、寫眞は(上)ベンドに行進のマリーン(下)街の見送り風景ジミー・ホットチャズバンド

貯蓄は勝利の輸血
けふから一億民貯蓄報國

【東京電話同盟】「包圍陣を破る力だ我等の貯蓄」と百七十億圓の新貯蓄目標達成に邁進する大政翼贊會…

貯金の妙諦は山登の如くに
岡村さんが語る心得帳

…

一つの班は一家庭
互に仲よく致しませう
奉公班員達が高らかに唱和

…

故井手一等兵の花蓮港市葬嚴修

…

三輪知事蘭陽へ
肥料增產の督勵

…

宜蘭市庶務課長 きのふ着任

…

臨時徵兵檢查閉かる

…

新竹州異動

…

答申案檢討
九日皇奉新竹州支部で職員會議

…

"興亞奉公樂團" 改組して音樂報國誓ふ

…

紙芝居講習會

…

明春全國一齊に
生產力增強運動

…

桃園消防組に本島人採用

…

淺見教授ら一行

…

花蓮港商議所の官選十一名

…

文藝講演は中旬から

…

各州下單位に理髮業防諜團
聯合大會で本極り

…

體位向上と健全娛樂で迎春
新竹支部で檄

…

支那事變國債 郵便局売出し 十二月三日 二十四日迄 お早く豫約申込下さい

デルモライツ 三十分しつぷ薬

ラジオ

朝 …

晝 …

夜 …

けふの天氣

…

第一回決算公告 宜蘭精米株式會社

弟數馬儀 臺北帝大附屬病院へ入院中… 兄 富永勝海 …

夫喜代治儀 … 安村逢田佐良之助

急告 ロープ在庫豐富 御入用ノ御方ハドシドシ御利用ヲ乞フ ◉在品數量 六分繩 七二〇尺モノ(百丸) 五分繩 七二〇尺モノ(十丸) 四分繩 七二〇尺モノ(九十丸) 二分繩 結束繩 多量在品 此ノ外御注文ニヨリ迅速ニ責任ニ應ズ 臺北市榮町二丁目二十二 藤井製綱營業所

臺北 藤井呉服店 御婚禮式服一式取揃へて御座います 藤井の貸衣裳部 超電波の目の魂 防空 國防色團服各種 暗幕・多量販賣 モンペー各種 絹サテン眞綿入布團 羽二重絞り絹綿入り布團 仕立上り座蒲團 八端銘仙荷揃ひ お正月用の 帶揚・半襟 帶締・小物 衿類 雜貨 …

井 藤井の今年掉尾の 染織呉服の 藏ざらへ 呉服おつとめ品荷揃ひ 御婚禮衣裳陳列…… 振袖、裾模樣、丸帶、殿方紋付類 課稅點以下の…… 新柄銘仙と…… 紋名古屋帶品揃ひ

デルビーは 慢性胃腸藥

女子內地人交換手(未經驗差支ナシ)及 タイピスト(邦文及歐文共)及 事務員各數名採用シタシ 履歷書携帶來社乞フ 三井物產株式會社

洋服地販賣 臺北市大和町二丁目 逢坂商行 高雄支店

各地綜合版

興亞の曉告げる山の青年

深山に谺す進軍ラッパ
團服の若人ら〝明日の蕃社〟建設に挺身
志願兵へ眞實一路の熱情

百五十貫の大梵鐘
〝お役に立てて下さい〟と獻納

東港神社御列格奉告祭
七日盛大に執行

故福島上等兵の遺骨凱旋

五穀豐穣の感謝奉告祭
七日北六神社で

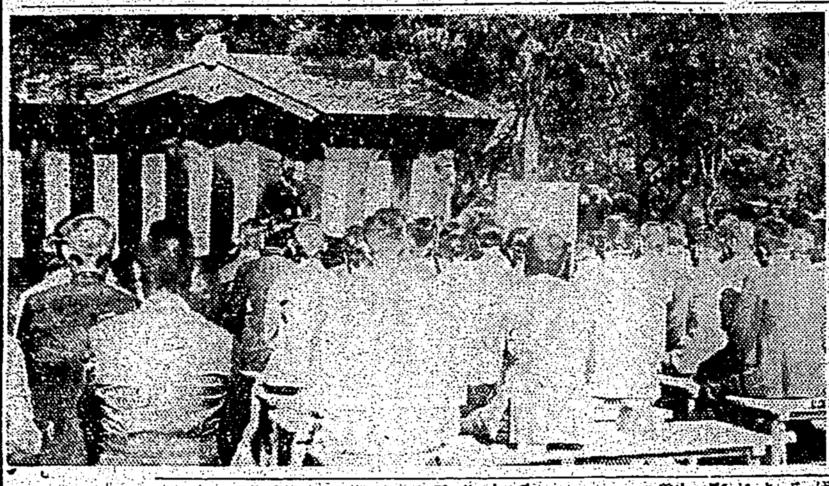

本年の掉尾を飾る青年學徒聯合演習
高雄、臺中州下で夫々實施

皇奉臺中市支會役職員會

皇奉屏東郡支會の推薦幹部錬成會

皇奉高雄州支部で生活刷新懇談會

銃後學徒の意氣昂揚
きのふ臺南一中教練査閲實施

滿富警察部長豐原郡下視察

高雄市奉公壯年團結團式

待望の公會堂建設
臺東廳近く委員會を設立

特制有功章

臺南州下傷痍軍人座談會
七日から各地で

援護會臺南支部の慰安演藝會

糖試創立十周年記念講演會
六日臺北、臺中、七日臺南で開催

新高登山者に告ぐ
降雪危險に付當分見合せられたし

嘉義市郡の體力章檢定會

〝子持つ母親方へ注意〟

迎春の喜びを頒て

同情週間
十二日から

地方色（蘭陽）

人事

歌はぬ勝利 (71)
山中峯太郎作　高木清畫
母道（11）

今日の映畫
國際館、第二世界館、大世界館、臺灣、新世界館、芳乃館

國報券證（職域奉公）臺北證券業界の堅陣

清算現物（順序不同）		
臺灣證券興業株式會社	臺北市大和町四丁目八	松井繁太郎
大坂屋商店	臺北市京町一ノ一七	松本太輔
大有商行	臺北市本町一ノ三九	奥田繁
大岡商店	臺北市表町二ノ一	内藤進
東來商行	臺北市京町四ノ六	
濱谷株式店	臺北市京町四ノ二	綿谷勝武
大一商事株式會社	臺北市京町四ノ一〇	今盛登
明治屋商店	臺北市大和町四ノ二	月形賀次郎
村岡商店	臺北市本町一ノ三	村岡健市
山二證券株式會社	臺北市榮町二ノ九	山本平吉
株式會社双葉商行	臺北市大和町二ノ八五	古莊秀夫
福や商行	臺北市日新町二ノ六七	福田禎次
朝陽商會	臺北市日新町二ノ六	洪永熙
丸一商店	臺北市大和町二ノ七	木村繁
現物（順序不同）		
富榮證券株式會社	臺北市京町一丁目五十二番地	代表取締役 村上顯宗　取締役支配人 吉岡喜一郎
新高證券株式會社　公社債株式賣買	臺北市京町二丁目三番地	社長 川澤
臺灣興業信託株式會社　一、債券株式賣買　一、金錢信託　一、不動産信託	臺北市下奎府町四丁目	

柳屋ポマード
明るい頭！元氣な顔！銃後日本の青年こそ凡ての點にキチンとして活動して下さい

男性ホルモン
エナルモン
エナルモンは純正強力男性ホルモン製劑にして、血色素數赤血球を増加し、新陳代謝を旺盛ならしめ衰弱せる諸臟器を賦活して男性ホルモン不足による諸症狀を輕快ならしめ、以て精神的・肉体的活動を活潑ならしむ。
青壯年期…神經衰弱、心身の過勞病後の心身恢復促進に
初老期…頭痛、倦怠感、能率低下記憶力減退、食慾減退に
高齢期…睡眠障碍、腰痛、眩暈肢端知覺異常に

田邊發賣品
かぜ・ねつ・齒痛に
こぢらして餘病を引き起さぬよう ノパポン錠で早めのお手當を…効めが速い…後害がない…服み易い點…などの點で、小さいお子様にも安心して用ひられます
ノパポン錠　四十錠・一圓
お子様方の

腦溢血の豫防
リキシンは血液淨化力の非常に強い植物ホルモンを應用して完成した内服劑で病氣の原因となつてゐる血液の濁りを除き、血管を軟げて血行をよくするので高い血壓も自然に下り從つて怖しい腦溢血や狹心症、心臟麻痺が豫防できる。またリキシンを服用し乍ら酒客に發生すれば、中風の手足シビレや舌モツレは勿論、半身不隨の難症でも次第々々に快方する。
腦の病　不眠　肩凝り　便秘　酒の酔
マイツ リキシン
二百錠 一圓五〇・五百錠 三圓五〇・千錠 六圓五〇（全國藥店にあり）
大阪市西淀川區大仁本町 今津化學研究所